京城日報　朝刊

第二次ジヤバ島大空襲

海鷲大學スラバヤを襲ひ 米機十一、蘭機十五を屠る
バリ島では八機撃墜破す

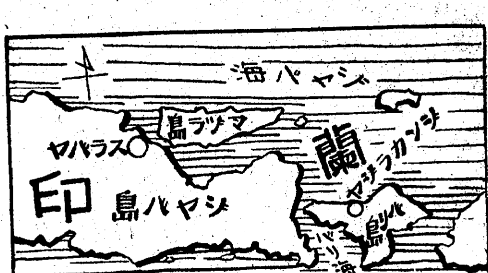

大本營發表（八日午後五時十五分）＝帝國海軍航空部隊は二月五日第二次スラバヤ大空襲を敢行し蘭機十五機、米機十一機を撃墜破し、またバリ島デンパサン飛行場を攻撃し敵機八機を撃墜破せり

【ストツクホルム特電】（七日發）海に空に今や大東亞全域を制壓下におさめ相次ぐ史上未曾有の大戰果に世界の目と耳を聳動せしめつゝある帝國航空部隊は五日午前又も大擧してジヤバ島東部各地を強襲、聯合軍海空根據地スラバヤ軍港を徹底的に爆碎、これに潰滅的打撃を與へた、即ちロイテル、バタヴイヤ電によれば蘭印軍當局は日本航空部隊が再び東部ジヤバ各地を襲撃した旨六日左の如く發表した
一、日本航空部隊大編隊は五日再びスラバヤ軍港に來襲、わが戰鬪機はこれに應戰相當の損害を蒙れり

【リスボン七日同盟】バタヴイヤ來電、日本航空部隊は三日のジヤバ大空襲に引續きバタヴイヤ時間五日午前九時卅分（日本時間五日午前十時卅分）再度スラバヤ上空に大擧來襲、軍事基地に對して爆撃を加へたとの情報がバタヴイヤに入電した、午前十一時にはなほ爆撃は繼續中と報ぜられた、なほ右に關し蘭印軍司令部は五日次の通り公表した「五日午前スラバヤに對し再度の空襲あり、海軍、飛行基地に火災を生ぜしめた、但し詳細なほ不明」

バリ島 帝國海軍航空部隊が五日爆撃敵飛行基地に大損害を與へたバリ島は東洋の寶玉、または小ジヤバと呼ばれ、ジヤバ海と印度洋の間にある小島で赤道の南八度餘、面積五千八百餘平方キロ（四國の三分の一）人口百十萬、島内高山は多いが、氣候は快適で風光明媚の樂園である、地味豐沃のため産業方面はかなり發達し米、玉蜀黍、棉花、煙草、椰子、コーヒーなどが栽培され、また牧畜も盛んである、島内には汽車も電車もなく道路網だけが發達してゐるが島民は印度教および佛教を信仰し宗教が彼らの全生活を支配してゐる、男子は闘鶏に耽り、女子は温順でよく働く、バリ州廳は同島の首部シンガラジヤにあり、バリおよびロンボクの兩島を統治するオランダ人理事官が駐在してゐる

熱帶地帶を難行しつゝ猛進するわが〇〇砲隊＝（陸軍省檢閲濟）電送

兩院、未曾有の快速 今週一杯で審議終了

【東京電話】第七十九議會は九日をもつていよいよ開會第四週を迎へたが、貴衆兩院とも戰時議會の使命にかんがみ未曾有の快速調をもつて豫算案はじめ政府提出法案の審議に當りすでに兩院とも先議案全部を議了、目下送付法案の審議に主力を傾注し今週一杯で一切の議案審議を終り自然休會に入ると觀測されるに至つた、すなはち貴族院においては明年度總豫算案ほか六件の審議が衆議院の努力と熱意によつて豫定の期間を短縮し七日質疑を打切り八日は日曜にもかゝはらず各分科會が午前十時より一齊に開かれ各省別の審議が行はれたが、九日午前をもつて分科會を終り、午後再び豫算總會を開いて討論採決のうへ可決十日乃至十二日の本會議に上程可決成立せしめる方針で進んでゐるそのほか追加豫算案など卅五件の豫算法案も今週中には全部委員會審議を通過して成立すべく他方衆議院も殘餘法案廿六件の審議に主力を注ぎこれまた今週中に可決成立せしめるとともに議員提出の大東亞建設國民運動促進決議案、育種制度確立に關する決議案、中小商工業者の整理救濟に關する決議案、各派共同提案の新聞ならびに報道員の殉職に對する感謝決議案その他の提出案を處理決定、最後の仕上げを行ふ方針である

なほこの間兩院とも「陸海軍に對する感謝ならびに敬弔決議案」を提出、全會一致をもつて可決、戰爭完遂に邁進する擧國一致の決意を表明することに決してゐるが休會中といへども新作戰が行はれた場合は臨時兩院とも本會議を開き陸海兩省の戰況報告を聽取し兩院をもつて感謝決議を送ることとなつてゐる

既に廿七件成立

【東京電話】今議會は總數百八十件に亘る臨時軍事費追加豫算案を衆議院提出後僅か四日目の一月廿九日に可決成立せしめたが、いま政府提出法律案八十四件、豫算案十一件の審議状況を見るに貴族院においては法律案の委員會で審議中のもの卅四件、本會議で可決せるもの五十件、そのうち國民厚生金庫法中改正法律案を除く四十九件は本會議で可決され、うち廿件は成立し、貴院先議の廿九件を衆議院に送附した、豫算案については臨時軍事費追加豫算案ほか二件はすでに成立し昭和十七年度歳入歳出總豫算案ほか六件については九日をもつて貴院豫算總會の審議を終り、十日可決成立せしめることとなつてゐる、また衆議院においては法律案の委員會で審議中のもの廿六件、委員會の審議を經て本會議で可決のもの五十八件であるが、右のうち三件は成立し、他の五十五件は貴院に送附となつてゐる、豫算案は十二件とも悉く可決、貴院に送附し、うち臨時軍事費追加豫算案ほか三件は成立した

成立せる主なる法案左の如し（八日現在）

法律案廿三件
一、民法中改正法律案
一、小型船舶乗組員手帖法案
一、海員生命保險法中改正法律案
一、昭和五年法律第六十九號中改正法律案
一、朝鮮事業公債法中改正法律案
一、台灣事業公債法中改正法律案
一、高等商船學校退官者の恩給に關する法律案
一、一般會計ならびに學校および圖書館特別會計の繰入に關する法律案
一、作業會計法中改正法律案
一、勞働者年金保險特別會計法案
一、昭和十七年度一般會計歳出の財源に充つるため公債發行に關する法律案
一、昭和十五年法律第七號中改正法律案
一、昭和十五年法律第五十三號中改正法律案
一、昭和十五年法律第二十九號中改正法律案
一、臨時工業資金會計法中改正法律案
一、所得稅法中改正法律案
一、昭和十三年法律第二十三號中改正法律案
一、兵器など製造事業特別會計法中改正法律案
一、郵便法中改正法律案
一、郵便貯金法中改正法律案
一、簡易生命保險法中改正法律案
一、地方鐵道補助法中改正法律案
一、昭和十四年法律第八十四號中改正法律案
一、臨時軍事費特別會計法中改正法律案

豫算案四件
一、臨時軍事費追加豫算案
一、豫算外國庫の負擔となるべき契約をなすを要する件（ソ第二號）
一、昭和十七年度歳入、歳出總豫算追加案（第一號）
一、昭和十七年度各特別會計歳入歳出豫算追加案（特第一號）

外地における實業家論功行賞 井野拓相、考慮を言明

【東京電話】井野拓相は八日午後の貴族院分科會において海外、各外地における功勞ある實業家の論功行賞につき左の如くその用意ある旨を明かにした
戰時において國家のため活躍してゐる實業家の論功行賞については從來から種々研究して來たが殊に事變以來その必要が痛感せられるのでこの際行賞につき遺漏なきを期するつもりである、例へば外地における重要産業の經營者については勳章を制定して顯彰する考へである

船舶直接建造補助は行はぬ 寺島遞相答辯

【東京電話】八日午後の貴族院豫算分科會において寺島遞相は橋本辰二郎氏（研究）の質問に對し既契約の造船は悉くこれを戰時海運管理の下に移すとともに船舶建造の際に對する政府補助の方針としては船舶建造資金の半分を融資者に後の半分は運營會社に委ね、運營の補助をなし直接建造資金の補助は行はない旨答辯した

酒類の小賣業者一割を整理 主稅局長言明

【東京電話】大藏省松隈主稅局長は八日の貴族院豫算分科會において酒類の小賣業者は現在の各一割を整理する旨左の如く言明した
最近酒類が甚だしく缺乏して來たので從來のまゝに放任して置くと營業困難のため倒産するものが續出する虞れがあるので大體業者相互に話合せで約一割を整理する方針である

けふの兩院

貴族院 本會議なし 午前十時半より豫算第一、第二、第三、第四、第五分科會、請願第二分科會、豫算總會午後二時より開く
衆議院 本會議なし 午前十時より決算、請願、米穀、兵器、船舶、民法、午後一時より日銀、勸銀の各委員會を開く

陸鷲ビルマ爆襲 敵二機、汽船二隻撃碎

【〇〇基地八日同盟】わが陸鷲爆撃機隊は八日未明ラングーン飛行場を襲ひ飛行場にあつた敵機二機を炎上せしめた外格納庫、工場に全彈を命中、多大の損害を與へ全機無事歸還した、また一隊は八日午後大編隊をもつてマルタバンを攻撃、埠頭に繋留中の汽船二隻を撃沈、倉庫、軍事施設を爆撃し多數の命中彈をもつて數ケ所に火災を生ぜしめた、ほか他の大編隊はマルタバン北方の列車群および敵地上部隊を襲ひ、これを完全に粉碎して全機歸還した

ミンガラドン飛行場を反復猛襲 敵機十二を撃墜す
ビルマ戰線

大本營發表（八日午前十一時五十分）＝ビルマ方面帝國陸軍航空部隊は二月六日大擧四次にわたりミンガラドン飛行場に反復進攻し敵機廿と交戰、その十二機を撃墜しかつ飛行場重要諸施設を炎上破壞せり

【南方〇〇特電】（七日發）六日未明から正午にかけて行はれた我が陸鷲のラングーン郊外ミンガラドン飛行場の大空襲は戰爆聯合の敵空軍に致命的打撃を與へ次の戰果を擧げて全機無事歸還した、即ち〇〇部隊は同日午前四時ミンガラドン飛行場を急襲、西北部に西南部に全彈命中四ケ所から火災を起さしめた、更に他の一隊は午前五時から滑走路の爆破に成功、次いで午前七時から精鋭〇〇部隊は二回に亘り同飛行場を襲撃、敵戰鬪機四機と空中戰を演じ一機を撃墜した、更に他の部隊は午前十一時反撃を續行、折から小癪にも挑戰し來れる敵戰鬪機十七機と飛行場上空で空中戰を演じ、一隊は七機（中不確實四機）他の一隊は四機（中不確實二機）を撃墜した

合計百十九機血祭り ジヤバ空襲で

【東京電話】五日帝國海軍航空部隊の第二次スラバヤ大空襲において米、蘭などの敵機計卅四機の撃墜破が八日大本營から發表されたが去る三日の第一次スラバヤ、マラン大空襲においてすでに屠つた八十五機を加へれば二日間に百十九機といふ多數に上るわけである、今次大空襲におけるバリ島南端のデンパサン飛行場は同島唯一の大飛行場でスラバヤとともにシンガポールとダーウインの中間に位し南はインド洋、北はジヤバ海、フロレス海に臨む重要基地である、さきにジヤバ沖海戰の大戰果をあげた海軍航空部隊は今やマカツサル、ジヤバ、フロレス、モルツカ、バンダの大東亞外廓地點に虱潰しの猛攻撃を加へ米蘭に息つく隙も與へず、そのゲリラ的蠢動を一歩々々潰滅せしめつゝある

敵本據〇〇に突入 渦河作戰の目的達成

【渦河前線七日同盟】渦河地區作戰中の〇〇部隊は五日夕刻倉集東南五キロの木田附近から脱走する敵第五戰區第八師主力約二千を捕捉、巧妙なる包圍作戰により、これを殲滅せしめ一方倉集附近で殘敵掃蕩中の〇〇部隊は六日夜半早くも敵本據〇〇の一角に突入、かくて渦河々畔に猛進撃を續ける各部隊は大陸前面の目的を達成、さらに着々戰果を擴大中である

山西の共匪殲滅戰愈よ高潮 要衝續々奪取

【山西〇〇七日同盟】山西南部地區大殲滅戰はいよいよ激烈を加へてゐる、すなはち運城山脈地區の晉冀豫邊區において六日敵の牙城要衝を奪取した部隊は赤色軍事施設を完膚なきまでに覆滅する
六日〇〇、〇〇の兩部隊は陝共鎭（汾陽西北方）附近で敵兵器庫を發見、手榴彈卅五箱、小銃廿一挺、彈藥一千、その他多數、また大行山脈の百廿九師包圍圈においては六日〇〇・〇〇の兩部隊は洪水鎭附近で赤兵器廠を發見、手榴彈一萬をはじめ多數の兵器彈藥を鹵獲した、また〇〇、〇〇兩部隊も前石窰（洪水鎭西南五キロ）において手榴彈工廠を發見、多數の彈藥を押收

米國諸港内に妨業事件頻發

【ヴイシー七日同盟】ノヴアス通信ベルン電によればベズラー・ナハリヒテン紙ロンドン特派員は七日米國內諸港に發生した妨業事件は日に日にはげしい數に上りその結果米國の對ソ援助武器資材の發送は最近著しく遲延してゐると報じてゐる、なほ同國に米當局が最近援助物資を補給した船舶數隻に對して一日に四十件もの妨業の事實があるが、右はこれら船舶の乗組員が國外において米國內の妨業事件頻發の事實を喧傳する惧があるからだと指摘してゐる

米潜水艦衝突沈沒

【リスボン八日同盟】ワシントン來電、ノメリカ海軍長官ノツクスは去る一月廿四日パナマ沖においてエス二十六號潛水艦（八百噸）が驅逐艦と衝突沈沒した旨七日發表した

キンメル退役申出づ

【リスボン七日同盟】ワシントン來電によればハワイ海戰當時の米太平洋艦隊司令長官キンメルは七日退役を申出でた、キンメルはハワイ海戰後免職されたが、今回の退役申出でに對しノツクス海軍長官は同日「海軍當局としては目下これが取扱ひを考慮中である」と言明した

埃及新內閣顔觸れ

【ベルリン七日同盟】七日アンカラ來電によれば五日エヂプト國王より組閣の命令をうけたワフド黨總裁ナハスパシヤは六日組閣を完了、同日國王に對し閣員名簿を捧呈、國王はこれを受理した、新內閣の主なる顔觸れは左の通り
首相兼內相、外相ナハスパシヤ▲藏相ハラム・オベイド▲宗教相アリ・フセイン・パシヤ▲交通相ムヘメツト・サブリ・アブゾル・アラン▲國防相アスマン・ムハラン▲文化相カメル・シドキ
なほ從來の社會省は衛生省に吸收され市民防衛省は國防省に合併された、は大藏省にそれぞれ併合された

赤軍二個師殲滅 獨軍、各戰線に活躍す

【ベルリン七日同盟】獨軍司令部七日發表＝▲東部戰線 一、東部戰線では猛烈な寒氣と吹雪を冒して激戰が續行されてをり、中部地區では赤軍二師團を包圍殲滅し大砲十五門、機關銃、迫撃砲四十四門を鹵獲した 一、最近二週間にわたるこの方面の戰鬪で獨軍は敵戰車八十臺、大砲二百門以上を鹵獲、または破壞、一萬八千名の死者および多數の捕虜を出さしめた 一、カレリヤ戰線では獨フインランド聯合軍はムルマンスク鐵道沿線において赤軍を隨所に撃破した 一、空軍も地上部隊に呼應して猛襲、六日の空中戰で敵機卅四機を撃墜破した ▲英本土近海 一、獨爆撃機隊は英本土周邊海上で商船二隻總トン數一萬トンを撃沈、大型輸送船五隻に損害を與へた 一、獨潛水艦は英本土西方海上で英驅逐艦一隻を撃沈した ▲米國東岸海上 一、獨潛水艦隊は米國東岸沖合で敵商船六隻總トン數三萬八千トンを撃沈

伊機マルタ島空襲

【ローマ七日同盟】イタリー軍司令部七日發表＝一、北阿戰線のイタリー軍は六日アイン・エル・ガザラ（トブルク西方四百キロ）に近接し、またリビヤ沙漠のジヤ・ロ・オアシスを奪回した 一、獨伊空軍は六日マルタ島を爆撃し軍需工場、造船所および海軍基地に爆彈の雨を降らしイギリス軍艦に火災の生じたことを確認した

佛國の復興進捗す

【ヴイシー七日同盟】ドイツ軍がフランスに進入して以來一年半餘であるが、ヴイシー政府はドイツ當局の緊密なる協力のもとにフランス復興に意を傾注してゐるが、昨年末までに實施された復興作業の主なるものは次の如くである 一、破壞された鐵橋、隧道および踏切の八割は再建され一割五分は修繕された 一、戰爭中運河は延長距離五千二百キロ使用不可能となつたが昨年末までに殆ど全部修理され、修理未完のもの四百キロが殘つてゐるのみである 一、戰爭中に撃沈された船舶三千十隻のうち二千七百七十四隻は引上げられ、そのうち八百七十四隻は完全に修理され使用可能となつた

米、軍需配給局新設

【ヴイシー七日同盟】ワシントン電によればアメリカ陸軍省は七日軍需配給局を新設した旨次の如く發表した
六日設置された防衞局參謀本部總部のもとに軍需配給局を新設、その長官に武器貸與計畫局長官ホプキンスが就任し、その執行官としてベーンズ少將がこれを補佐することになつてゐる、なほ同局の首腦代表者の氏名左の如し
▲アメリカ側 アーノルド空軍司令官、リチャード・ムアー陸軍少將、スタンドレー海軍大將（退役）
▲イギリス側 チヤールス・リトル軍令部次長、ヘンリー・ウエミス陸軍中將、ダグラス・エヴイル空軍中將

日曜氣配

【大阪電話】大東亞戰爭は各方面に相ついで大戰果を擴大せられ議會もすでに各種豫算案をはじめ重要法案の審議を一通り終了し近く劃期裡に閉會するはずである、さらに戰果の擴大にともなつて南方開發の準備は着々と進められてゐるのでその發展期待は日を追つて濃厚となつてゐる、かやうに環境情勢が有利に進展しつゝあるので市場人氣は悪からうはずがなく相變らず雜株中には時局株を中心に將來性のある割安株が買狙はれ、頑強株のある堅調を辿つてゐるものも尠くない、主要銘柄株も二月に入つてから相當全面的に引戻し歩調を示し玉整理にともなひ不振を餘程挽回したやうにおもはれ、人氣本位の取引所株は好材料に對し感應性が乏しく週末にはジヤバ沖海戰の大戰果に新しい刺戟をうけながら却つて相場は上げこぢれ商狀をみせる有樣で今一つ活氣なく繭業系諸株の如きは取組關係の壓迫から不振を示し、こゝ當分、積極性のある動きは望み薄のやうであつた、大新七二、七 新綱九七、五 鐘紡一五四、五 東新一三二、七 滿業五八、五

大東亞戰爭完遂へ
貴賓の保險
相互組織 千代田生命

朝日新聞社編
國語文化講座
全六卷完結
第一卷 國語問題篇
第二卷 國語概論篇
第三卷 國語教育篇
第四卷 國語藝術篇
第五卷 國語生活篇
第六卷 國語進出篇
【監修】岸田國士・新村出・橋本進吉・保科孝一・柳田國男
大東亜共榮圈確立の媒介として、又日本文化海外發揚の具として、日本語に關する諸問題は、その內容・方向に就て今や眞摯なる檢討が加へられつゝある。
玆に本社は學術文化各界の諸權威百數十氏に請ふて各々その蘊されたる研鑽の結果を發表、本講座全六卷を刊行し、昨秋以降卷を逐ふて諸賢の好評を博しつゝ、こゝに全卷完結を見るに至つた。
A5判各卷約三七〇頁函入美本
價各卷二圓 送料各十五錢
東京麹町區有樂町・振替東京一七三〇
大阪北區中之島・振替大阪五五〇
朝日新聞社發行

田村泰次郎著 銃について 價一・五〇 〒一〇
石川達三・丹羽文雄序——色彩感が豊かで、氣品に溢ち、潑剌として而も力強い「銃について」こそ、眞に新人の文學だ
ファウンコイツ著 永井直二譯 雪吹く野戰病院 價一・〇〇 〒一〇
秋山正香著 花咲く隱れ家 價一・五〇 〒一〇
醫學博士 石濱久次著 科學的美容法 價一・二〇 〒一〇
田中英光著 オリムポスの果實 價一・六〇 〒一〇
プロムフイルド著 ポムペイの一夜 價一・七〇 〒一四
司法省 女性犯罪の諸相 價一・四〇 〒一〇
日比野士郎著 牧の身邊 價一・八〇 〒一〇
愛情の倫理
洋車の大將
二つの都
未婚手帖
女性の言葉
高山書院 東京市神田區小川町二ノ十 振替東京三八三九
圖書目錄進呈

好評增刷の傑作書
吉川英治著 虛無僧系圖 價二・〇〇 〒一四 五〇〇頁B6判 齋藤五百枝裝幀
白井喬二著 侍匣 價一・八〇 〒一〇
片岡鐵兵著 彩る野 價2.00 〒14
立野信之著 爆竹 價1.80 〒10
文林堂双魚房 東京市牛込區市ケ谷田町 振替東京一〇六〇〇番

加藤武雄著 母よ歎く勿れ 價一・八〇 〒一二
銃後健全母性愛時局小說書
作者の言葉——我が國民は皆んな赤子である。同時に我等は皆一人の母を有つ。小さな母！しかし小さな母がいかに大いなる愛を以つて我等をはぐくみ、いつくしんで呉れてゐる事ぞ。小さな母の大いなる愛！私は眞心のかぎりをつくして此の作を書いた。どうか眼で讀むのでなく心で讀んで頂きたい。
作者畢生の傑作——眞心のあふれる讀物 至急書店へ——

山田わか著
新刊
戰火の世界一周記
一圓二十錢
★戰雲に包まれた歐洲・南米の生々しき感激報告集
東京・神田 振替一八〇
主婦之友社發行

月曜産業

麥增産に邁進
本年度目標千五百萬石

戰時下食糧增產の重要ポストを占める麥類の增產について本府農林局では緊急時作物の增產に邁進してゐるが本年度目標は一千五百萬石となつてゐる、作付面積の擴張は豫定通りに進捗してゐるので目的達成は今後の管理如何にかゝつてゐるわけである、從來問題となつてゐた肥料との關係は昨年の全北における共同作業の實例によつて見事に克服されてゐるので問題となるのは的確なる肥培管理の勵行にある、殊に肥料不足の折からとくに肥培は特に强調されなければならない、麥は解氷期を迎へ麥の時期に入つた、目標達成には現地指導技術員、生產者、地主が協力一致して勵行の努力が必要である、本府農林局堀山技師に肥培管理の要領を訊くことにする

麥增産の祕訣は解氷後の肥培管理
本府農林局　堀山技師談

戰時體制下における食糧供給確保の重要ポストを占める麥類の增產如何は解氷後における肥培管理如何によること誠に大なるに鑑み全鮮農事技術員は正に出動せんとする早春時季の氣持で次のやうな肥培管理要綱に基き指導の萬全を期して麥類の的確なる增產の實を擧げていたゞきたい

麥類肥培管理要綱

一、追肥
解氷後における追肥は左の諸點に留意しなるべく速急に施し生育の促進を圖ること
(1) 作付面積の急增と販賣肥料の減少とにより追肥の不足を來し肥切れを生ずる虞あるを以て硫安及び人糞尿等速効性肥料の追肥により之が恢復を圖ること
(2) 特に地下部肥料不足の實例にと畜み人糞尿、下水等自給肥料の施肥的利用を期すること適地には液形の施用する向あるも可及的水に溶解して施用せしめ人糞尿の場合にありても薄く稀釋して施用せしむること
(3) 窒素過用、或は播種時の溫暖のため徒長の場合には過燐酸石灰及草木灰等の施用に依り燐酸及加里成分の補給を圖ると共に別項土入、踏壓に依り之が徒長の防止を圖ること

二、土入、踏壓、中耕等
(1) 從來の傾向あるもの及び霜柱等のため根浮を生じたるものに對しては必要に應じ土入及び踏壓を施すこと
(2) 土入は寒害、肥料及び麥の生育狀況によりてはその効果顯著なるものあるも土壤の乾燥著しきときは却つて害を多からしむる事例あるをもつてこれが實施に當りては實情に應じたる適切を期すること
(3) 土壤の乾燥著しき場合は數回に亘り畦間の表土を淺く攪拌し水分の蒸發を防止すること

三、排水溝の浚渫
畜產作業にかては排水溝不完全なるため融解による多濕或ひは降雨時における濕害を被る虞あるを以て解氷同時に排水溝の浚渫を勵行せしむること
(1) 降雨等に依り既設排水溝埋沒せるもの或ひは排水不完全のものに對しては解氷と共に浚渫を行ふこと
(2) 畑地毎に排水溝の幹線を設置し停滯水の發生なからしむること

四、凍害圃の措置
(1) 凍害を蒙りたる圃に對しては硫安及人糞尿等の速効性の追肥を數回に亘り施し生育の恢復を圖ること
(2) 凍害著しく殘存株三割以下の圃に對しては改作の上春播麥の代作をなすこと

五、實行週間の設置
排水溝の浚渫、追肥、土入等の勵行に當りては實行週間の設定に依り關係機關總動員の下に一齊指導を加ふること

親子三人揃つて新案特許を獲得
山村に結實・篤農家の研鑽
苗代溫化器　改良牛馬車　便利速耕犂

【伊川】江原の最北端、伊川郡伊川面山村に十數年來農業に從事する傍ら現在使用の農具の不便を感じて改良を考へてゐた親子三人の研究が見事實を結んで父は『苗代溫化器』に次男は『改良牛馬車』に次男は『便利速耕犂』と『簡便除草器』など四件がそれぞれ特許を得るに至つたといふ、親子三人揃つての發明家は伊川郡伊川面貞洞里一八五の崔山鶴松氏(崔金鶴九)は長男淸水君(柄達)次男の兩君を伴へて實際の農作に當りながら現在使用の農具の不備を痛感して何とか改良したものと親子三人手をとり合つて實驗研究をめぐらした結果、なんと三人とも揃つて特許權を下附された

『苗代溫化器』は苗代の研究になるが、冷水の溫化を高めるのほか無氣作用を加減する、しかも從來苗代耕作の出來なかつた北鮮地方も本田移植期は殆ど中鮮地方と寒溫の差異がないから充分に稻作が出來るのほか中鮮南方には二毛作が出來る理であるといはれてゐる、本器の構造は極く簡單な設備で燃料は廢物を用ひるので費用は極少なものである、その使用も至つて簡單で苗代面積により二三農家が共同に使用し得るものであり、灌漑苗床に用ふるときは水の溫化の度を一層高め苗にも平均に配流されるばかりでなく灌漑又は排出に最も便利であるとされてゐる。本器の發明に依つて寒冷地方の食糧增產に助たるのみならず戰時下食糧增產供給へも一大貢獻をなすものとして實用新案出願公告第一三七三號を以て特許を獲得した、また長男淸水君の研究になる

『改良牛馬車』は構造極めて簡單ながら坂道でも殆んど平地同樣に樂々と進み急坂における人畜の勞を著しく減ずることが出來るとともに在來車より五割を加載ししかも荷を積むと牛馬がみえないので一見小型トラックの觀がある點か、運搬界における一革命であるほかガソリン一滴が血の一滴としてその節約が絶叫されるとき貢獻するところが大きい、これまた實用新案"第一五三二四號を以て特許を受けまた次男淸水君苦心の作

『改良速耕犂』は從來の犂が牛の後脚と犂先の距離が遠いため人畜ともに非常に力を要した點に改善を加へると共に牛馬が既に耕された部分を通過して馭者の運轉如何によつて未耕地を耕すことが出來るといふ特徴がありこれは"新案登錄第一五九五六號として特許を下附された、また稻作には數回に亘り時期を失はず雜草を除き土壤を攪拌して酸素や溫熱を土中に通して肥料の分解を促し以て稻の成育を良好ならしむるのほか農家勞働能力を節約するために最も簡便に除草し得る

『簡便除草器』を發明しこれまた新案登錄第一一六四七號を以て特許局の特許を得た、特に次男淸水君には帝國發明協會から『農業開發上に貢獻し得る偉大の發明品なり』として表彰狀と共に名譽の金牌を授けられ郡をあげて賞讚の的となつてゐる

產業顧問

玉蜀黍要望　飼料補給の一策

南方圏との貿易振興に關聯として特に希望するのは、滿印方面からの玉蜀黍の輸入である、これは平價に日本穀類の玉蜀黍を原料とするものもその一つであるが、それよりも重大であるのは畜產の飼料補給である、朝鮮は戰時食糧充實のために何よりも內地でこの增產を望まれてゐる、この玉蜀黍は直接內地に入れるのも一方法であるが、玉蜀黍の外に飼料もあり、精米工業の落ち物米糠等も多い、朝鮮の畜產を增加する方が效果は勝る、南方からの玉蜀黍の輸入など今の戰時狀態では望みはないが、畜產は飼畜類を失ふと畜產を早く低下し增產を甚だしく困難にするからこれについても充分に考へて置かなくてはならぬ。戰時食糧增產はまづ穀物に指を屈するが、穀物以外も閑却を許さない、特に長期戰を覺悟する以上は、ことも重要である。それに大東亞戰爭にて一時南方水路の激變したのと、畜產の不足で畜產は水產が盛期の激變が啓から、畜產の增殖は望出來ぬ、それからこれは玉蜀黍の輸入には敏感の早い畜產の如きに特に重要なものがある

緬羊の種類
【問】緬羊の飼育法と我國で飼育される種類御敎示乞ふ(讀者)
【答】蕃殖には牝は滿二歳から九歳、牡は滿二歳から六、七歳までで、姙娠日數は約百五十日である、秋種付して翌春三月頃分娩させると仔緬羊の發育上成績が良い、一腹に一頭又は二頭を分娩する、飼料は藁、麥稈、豆稈等も飼料として用ひられる、冬期飼料としては乾草や豆殼等を貯へて與へるが良い、又剪毛は春一回で良い、我國で飼育される緬羊の種類としてはメリノ、コリデール、シュロップシャー雜種等である

燒酎粕の利用
【問】燒酎粕の利用に就て敎示下さい(一讀者)
【答】燒酎粕の利用法の一例は先づ粕三貫に對し一升五合の食鹽を加へ貯藏する、加工する場合にはこの貯藏した粕二〇貫を水一石五斗に溶かしたものを使用しその量は醤味三石五斗アミノ酸八斗に對する割合で加工する、この成分を見るとボーメ二三・四度エキス一八・七%窒素一・〇%で一級品醤油である、尙小麥を利用する醤油釀造法は小麥の糖化液で加工する方法が宜敷い

梨の病害蟲驅除
【問】私は只今廿世紀梨を植栽して五年、すでに結實期に入りましたが黑斑病が袋の中にあるに犯され被害に苦しんでおりますが三斗五升式ボールドー(過石灰波散布は袋掛け前後も丁寧に行ひましても被害は依然としてありますが何か良い驅除の方法はありませんか、袋は一回用です(小室千代)
【答】廿世紀の黑斑病です、本病原菌は普通の新聞紙は通して果實を犯すものであるからパラフイン紙の袋と新聞紙と二重掛にすると、ボルドウ液は六斗乃至一石式で展着劑リノーを加用して五、六回撒布すれば發病を防止します

高原地帶農業に就て
【問】高原地帶の土地改良、耕作法につき御敎示願ひます
【答】一、土地改良方法について礫と砂のみの土地では農作物の栽培は困難なり堆肥の施用による改良が最もよし
二、施肥方法について、高原地帶は一般に燐酸に缺乏しをるやうなれば燐酸質肥料の施用が肝要なりしかし金肥を施用することは現下の情勢にて困難なれば廐肥其の他家畜の糞尿、人糞尿は勿論農家の臺所よりの廢棄物等は全部之を堆肥として之を畑に施用する、又馬鈴薯の莖葉等も之を畑にやると謂つたことが最も良好なり、又荳科植物を栽培し根瘤菌による空中窒素の利用を行ひ、金肥の節約を計られたし、斯の如くすれば土地も自然に肥えて來る
三、土地が瘦せてゐるからして現在の農作物に適しているのであつて土地が肥えて來れば自然有利の作物も栽培出來るわけなく、將來春蒔大麥、ライ麥等も有望ならん
四、(二)において述べた如くあらゆる自然肥料を施せば自然に土地は肥沃となるべし
五、適當なる參考書なし

パルプ廢液利用に就て
【問】製紙工場パルプ製造工場の廢液利用法及該液による廢液製造法及參考書名(愛讀者)
【答】製紙工場の廢液は主に廢水のことで之れからは纖維、塡料、サイズ料等の殘分かを回收するのと外用水を淸淨ならしめて再用することがあります其の纖維原料のみの回收にはベード式、フエルナ式等の裝置がありますパルプ工場の廢液(亞硫酸パルプの廢液(中にはリグニンスルフオン酸、糖類其他種々の有機物を含み此等の利用に關しては數多の提案研究があつて現今利用工業化してゐるのは一小部分ながら酒精原料劑、粘結劑、家畜の飼料酵母製造、洗滌劑及び飲料等で米國製品は最も進歩した方で我が國でもあるてる、最近ますパルプ廢液に依る煉炭製造とは煉炭を粘結するのパルプ廢液を利用することで普通製造法と異なることなく只粘結劑としてピッチの代りに該液製品を使用するのに過ぎません廢液から造つた粘結劑とはその廢液をその儘または惡臭を除去した後濃縮したもので製品は啻に煉炭の粘結劑になる許りでなく鑄物用の粘結劑、道路鋪裝用のアスファルト代用品等の原料にも用ひられて居ます、參考書はありません

炭酸カルシウムに就て
【問】一、內地又は鮮內に炭酸カルシウム製造工場あれば住所
二、炭酸カルシウム製造工場にて生ずる澱物乳酸粕を買ひ得るや否や、買へるなら價格如何
三、乳酸粕に含有する主成分如何(みき生)
【答】一、釜山府佐川町六九五釜山化學工業所、炭酸鈣製販賣株式會社(本社大阪市東區北濱二丁目二五、工場兵庫縣赤穗郡坂越町)株式會社本村製藥所(工場兵庫縣赤穗郡)新豐義化學工業株式會社(工場香川縣觀音寺林田町)三、文面の意味明からざるを以て回答し難し

命の綱のビルマ路
米思ひのまゝ獨占
印度經由は實現至難

八方塞りの援蔣路

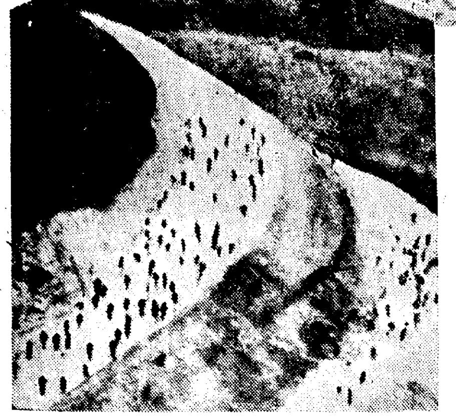

寫眞＝【上】瀕死の輸血にビルマルートを長蛇のごとく續くトラック群【下】重慶躍起のインドルート工事

援蔣唯一の舞臺

大東亞戰爭勃發までの米國の重慶援助は借款、貿易、直接間接軍事援助の三つの線に沿つて日と共に强化の度を加へてゐた、また米國は蔣政權に借款を與へ、重慶はこれによつて米國から武器を購入しその見返り物資として錫、タングステン等を米國に送つてゐた、本土の海港は悉く失ひ、西北ルートまた同盟とならぬので、この米蔣貿易は悉くビルマルートを通して行はれてをり、更に米國から重慶に派遣された軍事顧問團、義勇空軍なるものもビルマルートの防衛を目標としてなされたものであるから、米國の援蔣はビルマルート一線に要約されこの公路こそ援蔣唯一の舞臺であつた譯だ

ビルマルートの通ずるビルマの地は英國の直轄植民地であるから本來ならば米國は同公路の管理、防衛に乘り出すことができないはずである、にも拘らず米國がそれを敢てしたのは米國一流の暴慢、東亞における英國勢力の後退、重慶の對外貿易の對手が米國に制限されてゐたことによるものである

公路の租借を譲る

米國は既にビルマルートの獨占を企圖し、すでに昨年初め同ルートの輸送、經營一切の最高監督權を有する滇緬公路管理局長に米人を入れた、昆明の米國領事館に一等書記官ジョン・ベーカーを任命せしめることに成功し、次いで、公路の凡ゆる機關に米人技師、事務員、技術者を入れた、昆明の米國領事館に登錄されてゐる米國民の數は約六百名に上つたことはこの間の消息を雄辯にするものだ、ビルマルートは昆明とビルマ國內を走つてゐるが、それは最早重慶のものでもなければ英國のものでもなく實に米國の"思ひのまゝ"になる交通路であつた、同公路の管理權を握つた米國はこれが武裝に乘出した、昨年夏頃からマークだけが靑天白日の米國製軍用機に米人飛行兵が乘り込んでラングーン、ラシオ、昆明間を飛び廻つてゐた、たゞ地上部隊がゐないだけで、全く米國の占領化し、殘るところは重慶と英國からこの公路を租借するといふことだけであつた、そして米國は『重慶はビルマ公路を防衛するため同公路を米國に租借させたい意向である』と宣傳してゐた、大東亞戰爭が起つてゐなかつたなら既にこの租借は實現してゐたであらうと思はれる

輸送力の增强計畫

ビルマルートはラングーンから鐵路または水路(イラワヂ河)によつてビルマ北部のバーモ或はラシオに達し、此處から自動車で昆明に至るが、この自動車區間ことに雲南省に入つてからは山岳と大峽谷を幾度幾十度突破せねばならぬので物資輸送は膨大ではない、道路の鋪裝されてゐる部分は未だ尠く、沿道は所謂瘴癘の氣充滿せるマラリヤ地帶である、重慶側ではこの公路の輸送量を誇大に宣傳し、一ケ月一萬トンとか或は三萬トンに上るなどと稱してゐるが實際のところ、ビルマ國境より昆明に到着或は通過したもの月平均三千トン內外といふ數字が眞相とするところであつた、そこで米國、蔣政權側當局ともこの輸送力の增强に大童となり

一、自動車路の改修鋪裝により六千乃至七千臺のトラックを二十四時間休みなく昆明とビルマ國境の終點ラシオの間を運轉させる案
一、自動車路に併行する鐵道──滇緬鐵路の建設

の諸計畫を急速に實現すべく狂奔した、米國は日本に對しては、巨大な計畫、尨大な數字そして誇大的な諸方法でこれに驚かせることが出來ると考へてゐることはその建設計畫、國軍增强計畫においても示されてゐるが、援蔣の本舞臺ビルマルートに對して米國式な金にあかした近代化することによつて『日本は何れ重慶武力戰爭の不可能を悟り戰爭の打ち切りを決心するであらう』と考へてゐたやうである

米の企圖破摧

米國は武力を用ふるまでもなくビルマルートの强化によつて日本を屈伏せしめ得ると考へた、そしてこのルートによる援蔣の增强は日本軍を支那大陸から撤退させる最も有効な勢力の一つであると信じてゐたのである、しかしこの希望は大東亞戰爭の勃發によつて虫のよい企圖は大東亞戰爭に根本的に破れつゝある、まづ我が荒鷲のラングーン爆撃により援蔣の起點は既に大混亂に陷つてゐる、ラングーンは最早援蔣の基地ではなくして大東亞戰爭の主戰場の一つと化したのである

敵側意見不一致

ラングーンは、米國が蔣政權に物資を送る大關門であると共に、此處は英國植民地ビルマの首都である日本軍と英國軍から攻撃され、そしてやがてはラングーンが陷落するといふことになれば、それはビルマ全土の失陷を意味するといつてもよい、ラングーンを守るといふことは英國にとつては最早援蔣基地を防衛するといふことではなくして、それは實にビルマ植民地を失ふか失はないかといふことだ、米國と蔣政權にとつてはビルマを戰場とする攻防戰は自分等が築いた交通路を守る、援蔣ルートの命脈を一日でも長く延ばすことを意味するが、英國にとつては援蔣などは第二義、第三義である重要インドの前衞であるビルマは蔣政權の爲にではなく、英國自身の爲にこれを守らねばならないのである、こゝにビルマ防衛に關する米英蔣間の意見不一致の原因がある、傳へられるところによれば

一、ラングーン埠頭及びビルマルート各地にある米國から昆明向け各種兵器、商品に對し英國側はこれが輸出に就いて要求の五分の一程度しか與へず殘りの分は大急ぎで緬甸內に運びつゝある
一、蔣介石は西南太平洋反樞軸聯合軍支那方面總司令官として重慶軍の精銳部隊を以て遂にビルマに進出させ、ビルマ派兵の重慶軍は英の將の大將の指揮下に入ることになつてゐるため重慶側に非常な不服があり重慶軍と英領首腦部間の連絡惡く、ビルマ國境においては英側も重慶軍の積極的活動を期待してゐないとすらいはれる──

大東亞戰爭勃發によりビルマが戰場の一つとなつたため、重慶政權は最大の輸血路を失ふに至つたが、このほかに上海租界、香港、廈門租界(鼓浪嶼)、英領香港など敵の特殊地域が悉くわが手に歸した事實をも見逃してはならない、それはこれらの敵特殊地域は何れも對重慶物資密輸の基地を爲してゐたからである、ガソリンを竹の筒に入れたり、燐を硝子瓶に詰めたりその他色々の物資が上海、香港から敵地に向つて運ばれてゐた、また重慶側のある新聞の傳へるところでは三千元の物資を上海から封鎖をくゞつて持ち出し、これを途中で賣りながら一ケ月かゝつて重慶まで來ると、途中の費用一切を差引いてなほ現金六千元殘る、地方の密輸業者はこれを數回繰返すうちに巨萬の財を重ねるに至るといつてゐる、しかしこれらも皇軍の進駐占領によつて拔本塞源、完全に支那戰線に對する密輸は封鎖されるに至つた、重慶政權下の經濟は全般的に阻止するに至つたのである、最近の支那戰線において重慶軍が極めて脆弱なる事實──日本軍の南方作戰を牽制するためより積極的に活動するやう米英側が頻りに希望して居るにも拘らず──は實際、民需を問はず物資の缺乏な不足を反映してゐるものと觀てよい

至難なインドルート開拓

ビルマルートの閉鎖の結果、重慶側はインドルート開拓を宣傳しているが、大體インドルートについてはその傳へられるコースは一定してゐないが、大體

一、重慶─成都─西康─ベンガル州─カルカッタ
一、重慶─西康─拉薩(西藏)─江孜─カルカッタ

の二つを稱してゐるものゝ如くである、重慶側では既に工事に着手してゐるとすら稱してゐるがこの通過地域は、名にし負ふヒマラヤの峻嶮を突破するものでその測量設計のみでも相當の日數を要するものである、四川省から西康省に出る地域はかつて中國共產軍西遷の際の通過路に當るが、行軍力に富み險害に馴れたこの軍隊もその半數以上が戰死もせずして落伍行方不明になつたところだ、西康からインドのベンガル州に出るまでには二萬呎を上下する峻嶮が幾十もその行手を阻んでゐる、人力のみに頼る──細い道は通してはゐるが──馬背すら利用出來ない土民の往來に使はれるもので此處にトラックを通すためには恐らく世界一の難路な勞働と巨額の費を投ぜねばなるまい

第二に西藏經由ルートは第一のコース以上に困難なものであるとは西藏旅行者のどの著書を讀んでも分る通りである、一年中吹雪つゞける峠があり、見ただけで眼まひのする千仭の谷があり、しかも大小を問はず凡ゆる川には橋といふものがないといふ

政治的にも不可能

このルートの開拓は蔣政權の西藏進撃の準備であるといふならばたゞ笑はれるといふのほかはない、西藏の現實の政權は本質的な反支政權であつて、支那の勢力は西藏との國境(成都より西藏の拉薩まで)に反對し、支那の息のかゝつた班禪喇嘛がまた西藏の地を離れたのを拂ひ切れず、四年前に奇怪な死を遂げてゐる、重慶側が西藏を經由して「インド」と結ばうといふ事は公路の開拓の技術的至難と共に、政治的にも不可能に近いのである、恐らくはそれを誤認しつゝあるビルマルートに代るものとして宣傳するのは、餘りにも見え透いた嘘である、ビルマルートは要するに唯一最後の輸送路であつた、重慶側が之に代るべきものを極力宣傳してゐるのはそれだけビルマルート喪失の打撃の痛烈であつたことを示すに外ならない

週刊朝日　二月十五日號
我等は南進の適格者　出席者　飯塚浩二・菊田一夫・其他三氏
新世界史の開卷　高田保
エンダウ沖海戰　後藤信一
管理通貨制と金　田中金司
南方進出の手引(2)
南の花と實　三吉朋十
連載小說『乃木大將』
連載小說『上杉謙信』　吉川英治
定價十五錢　朝日新聞社發行

梅毒に
SANKYO 三共
砒素驅黴劑の權威
ネオアルサミノール
日本藥局方ネオアルゼノベンゾールに相當する日本嚆矢の化學療法劑にして、毎製品北里研究所の嚴密なる檢定を受け、その保證を有するものなり。品質效力共に第一位を誇る國產砒素驅黴劑の權威として定評あり。
包裝　0.15瓦　0.30瓦　0.45瓦　0.60瓦　0.75瓦　0.90瓦　各1管　10管　50管入
東京市日本橋區室町　三共株式會社
京城府大和町　朝鮮三共株式會社

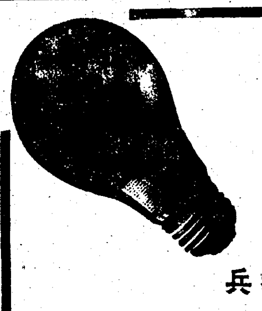

商業及法人登記公告

[illegible]

感激新たに鐵火の誓ひ

寫眞＝大詔奉戴日、上は朝鮮神宮の參拜者、下は常會

曉闇に固む必勝の臍

初の大詔奉戴日常會

大東亜十億の民々が共榮建設の激戰と仰ぐ八日第一回『大詔奉戴日』はこの日また打ちつゞく捷報續々のうちに明けた、半島二千四百萬の家國民は總力戰遂行の誓願もあらたに詔書の聖旨を奉戴して職域奉公を常會に誓ふ朝である、この日聯盟員は寒氣凛烈と肌を刺す曉闇を衝いて起床、弦月冷たく中天に冴える中を郷の班旗を先頭にわれ遅れじと式場に馳せ參じた、天は戰時下聯盟の壽誓を嘉ぶごとく地をも人をも純潔につゝむ、定刻七時卅分、四邊の山際を紅に染めて眞紅の太陽の燦然の光芒を放つ中に〝日の丸〟の國旗はするくと掲げられてゆく、心を垂れて齊唱する國歌は靜かに曙を貫いて曉に徹し、中くは日々と流れて新世紀田畑の武運長久を靜かにつゝむのだ、東に向つて頭を垂れれば皇國の光榮が曉にかへ、武運長久を祈つて靜かに黙目すれば南方の戰果が熱々と瞼を彩るのだ、ああ光輝ある聖戰の朝よ

『皆さまけふよりはその名も大詔奉戴日であります、宣戰の御詔書には陸海軍將兵に對し〝全力チ奮ヒ交戰ニ從事シ〟と宣はせらるゝとともに一般國民に對しては〝衆庶ハ各々其ノ本分チ盡セ〟とお示しになつたのであります』

聯盟京川地方部長の聲がマイクから流れる

『皆さま、われわれは顧みて與へられたその本分を充分に盡してゐるか何うか、このことを胸く反省し自ら鞭打つのがけふの大詔奉戴日であります』

黒五つ紋に威儀を正した老翁があつた、緊張漲る中に外套を脱いで頭を垂れる國民服があつた、ショールに顔を埋めた新妻が人知れずそつと泪を拭いた、じようくと湧く愛國の至誠はこの一瞬に凝つて、聯盟員はこの月の計畫と實踐を胸に結び、大東亜新秩序の希望と感激に燃えて第一回大詔奉戴日常會は感激も新たに終つた

大前に祈る四萬

この日神宮へ參拜者相次ぐ

宣戰の詔勅を拜してから、第一回目の大詔奉戴日は南山神域から明けて來た、あの時の感激をそのまゝ燃えあがる赤誠を神前に誓ふ參拜者の群は早くも曉闇をついて續いてゐる、やがて七時、八時、九時……明日の皇國を背負はねばならぬ大きい決心を小さい胸にたゝんで小學生の隊伍が先生に引率されて來る、兵隊さんが來る、日曜を利用して、工場の職工が來る、內鮮一體、たゞ一つ日本人の血に融け合つた愛國班がやつて來る……際限ない足どりで杖にすがつて來る老人がある……一人々々が、日本人の感激に頭をふるはせて神前に額づいた、たとへ大東亜戰爭は長くつゞいてもこの團結たる殉國の心がなんで搖ぐものか聖戰の勝利高くがつちり結んだ日本人の手は固い、きつと勝つのだ、勝たねばならぬ、遠い戰線の父を兄を弟を心の瞼にうかべながら、この日終日―無慮四萬の赤子は新しい決心を固く神の大前に額づいた

相撲協會役員決定

【東京電話】大日本相撲協會では八日午前本部に竹下會長以下關係者參集、同協會本年度の役員銓衡を行ひ會長から立浪、春日野、藤島以下十五名を理事に指名その他幹事、勝負檢査役などを決定した

日本刀も應召

全國で供出運動

【東京電話】大東亜戰爭勃發により未曾有の大規模な作戰を遂行するため軍刀の需要は最近急激に增加してゐるので軍人會館、偕行社、水交社の三團體では大政翼贊會の後援を得て來る二月一日から八月末日まで翼贊會支部、部落會、町會、隣組を動員して全國的に〝軍刀報國運動〟を展開、廣く愛刀家の愛國心に應へ軍刀に適する日本刀の供出を求め、第一線に活躍する將兵に對する眞正日本刀の供給に遺憾なきを期することゝなつた、この軍刀は全國を九州、四國、近畿、中部、關東、東北、北海道の七地區に分けそれぞれ地區別に供出運動を實施するが、供出希望者は追つて配布される書類に住所氏名、刀身長および外裝の寸法などを記入して軍刀と共に東京市九段坂下軍人會館の軍刀部に寄附すればよい、なほ買上げられた軍刀は實費で陸海軍將校の希望者に販賣される

翼に乘せる赤誠

八日以來獻納七十五機

宣戰の詔勅を拜したあの日の感激をそのまゝ燃えあがる赤誠は日々に全鮮民の胸から生命の通ふ國防獻金や恤兵金となつて續々獻納されいたく當局を感激させてゐる、而も第一線に起つ將兵の胸では更に〝魂の爆彈〟として愛國機獻納を申合せ昨年十二月八日から本年二月五日まで既に七十五機の赤誠の銀翼を敵地の空高く送つてゐるのだ、これを道別と機名機數に類別すれば次の通りであるが、われくは感謝のまぶたをうるませながらその武運を祈らう

朝鮮中根機械號（一）京城日川號（一）朝鮮國民總力號（一）朝鮮總督官小賣人號（一）朝鮮銀行號（一）朝鮮鐵道號（一）朝鮮鑛業號（一）京城千子屋號（一）平壤醫師號（一）朝鮮纖維號（一）朝鮮七木建築號（一）朝鮮號（一）朝鮮織物號（一）朝鮮農林號（一）黃海道號（一）咸南洪原號（一）咸南東上號（一）北鮮交通號（一）咸南漁業號（一）會寧合木號（一）咸南興南號（一）朝鮮太號（一）咸南利原號（一）咸南北青號（一）咸南定平號（一）咸南水産號（一）咸南管公號（一）元山第一號（一）元山第二號（一）元山第三號（一）元山朝の松號（一）元山網布號（一）全南金谷號（一）朝鮮海州號（一）黃海道號（一）南鮮合同電氣號（一）北鮮合同號（一）黃海信川號（一）朝鮮金融組合第一號より第十號まで（十）慶北農民號（一）慶北地主號（一）大邱林檎號（一）慶北水產號（一）咸南德源號（一）慶北石原號（一）咸南安邊號（一）慶北金泉號（一）咸南咸州號（一）黃海長淵號（一）慶北松木號（一）黃海殷栗號（一）慶北金山號（一）黃海海州號（一）成川號（一）咸南新興號（一）京城學園號（一）全北裡里號（一）慶南道號（一）平南高原號（一）慶北尙州號（一）水原第二號（一）黃海鳳山號（一）黃海遂安號（一）朝鮮長老號（一）京畿道號（一）黃海延白郡號（一）京畿坡州號（一）京畿利川郡號（一）合計七十五機

▲各道別　京畿二四、咸南二四、黃海一〇、慶北九、全南二、咸北一、平南一、全北一、國民總力朝鮮聯盟二、中でも個人獻納が五面單獨で咸南東上面新昌面、邑が咸南興南邑、北青邑、裡里邑

赤誠の金城さん

府內大和町一〇七番地小賣商金城さんは附近の人達から模範とされ、この戰爭に大東亜戰爭の輝かしい戰果を感ふにつけ〝僅かな小資本で今日まで無事生活出來るのもかうした強い兵隊さんがあるからだ……〟と皇軍への感謝が募つて五日同氏は町會事務所を訪れ金五十圓を國防獻金として寄託、係員を感激させた

南北半球を股に

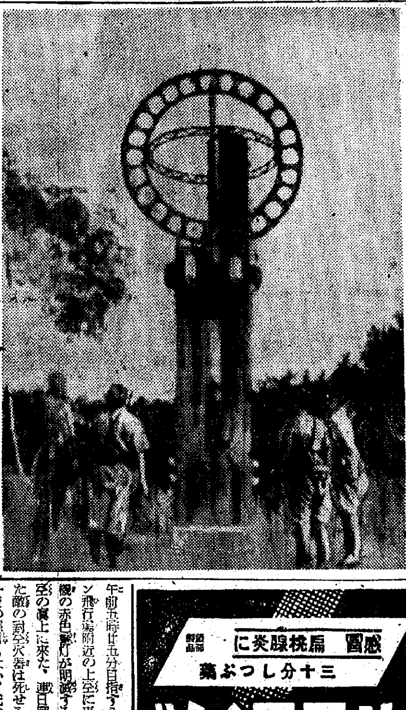

ボンチアナ郊外で兩半球分界指標を仰ぐ勇士（陸軍省檢閱濟）【電送】

小癪、挑戰の敵機

忽ち我が餌食

無人の境、夜間爆擊　同乘記

【〇〇基地七日同盟】最後の足搔きを見せるラングーン目指して六日消えかゝる廿日月に銀翼を輝かせ〇〇隊長指揮の〇〇機はミンガラドン飛行場の夜間爆擊に出動した、記者は第〇番機石隈中尉（神奈川縣出身）操縱川西二三軍曹（北海道空知郡出身）搭乘機に同乘を許され夜間爆擊の壯烈な模樣を具さに觀察することを得た、午前零時基地を出發後時計を月明りにすかして見ると午前二時〇分だ、雲間の隙に見えた飛行場もこの邊からは全くなく今まで見えなかつた地表も目が馴れて來るに從つて薄く樹木を貼つたやうな叢林に蔽はれてゐるのが見える、隊長機の尾部を照らす明りが暗夜のなかに怪しげにゆれる、午前五時廿五分目指すミンガラドン飛行場附近の上空に來た、隊長機の赤色燈灯が明滅する飛行場上空の眞上に來た、連日照射して來た敵の對空火器は死せる如く今は一發の應射もない、先の部隊の爆擊したあとが一箇所より火の手をあげ飛行機を籠のやうに照らしてゐる、西部隊長機はグーと下げ舵をとり機體をひねつて飛行場の眞つ只中につゝこんだ、つゞいて二番機、三番機、四番機とつゞいて急降下する、頭の血が逆流するやうだ、パッくと地上に火花が散る、この時飛行場の西北方より敵の戰鬪機が四機現れ見るくうちにわが機に向つて攻擊して來た、トマホークだ、全機一齊となつたわれの機銃は一齊に火を吹く、敵は瞬時に攻擊を諦めて引返へした、わが機の攻擊に一機は撃墜され恐れをなした殘りの二機は逸早く遁走する、記者の搭乘機の眼鏡は敵彈のため穴があいた、午前五時四十分振り返へると機の右手に南十字星がわが隆盛の成果を讃へる如くまたゝいてゐる、陣形を整へ悠々飛翔するわれらの左手には美しい日の出が見える、日本では到底見られないやうな大きな太陽がくるくと廻りつゝ上つてゐる、南の國の夜明けの涼風がしみじみと記者の頰をつく

砂糖に困る米

【リスボン二日同盟】ユーピーワシントン來電によればアメリカの砂糖保有量は東亞よりの補給を斷たれたゝめ減少のほかない狀態でウイッカード農務長官は二日左の如く發表した

一九四一年度の全米砂糖配給量は未曾有の少額に止まり平年度に比し百萬米トンの減少であつた一九四二年度は西半球內の諸國から輸入增加を見込んでゐたがこの方面からの供給も聯合諸國の砂糖需要增大とアルコール工業に多量の甘蔗を要する結果恐らく減少を見ることゝならう

本社寄託獻金（七日扱ひ）

國防獻金　陸軍

百圓　京城府竹添町二ノ三三八　越智喜次郎▲二十圓京元線議政府驛前神明道場▲十二圓京畿道議政府訓練道場修了生一同▲七圓二十九錢金剛木寺洞國民學校五年生一同▲五圓二十二錢京城府嘉松國民學校二ノ四新木永秀▲四圓〇二錢京城府清涼國民學校二年松本照貞▲三圓四十錢右同校三年新井美子▲三圓右同校一年松山炳姫▲三圓五十四錢右同校三年代表池田明

國防獻金　海軍

百圓　京城府竹添町二ノ三三八　越智喜次郎

【日計】金二百五十七圓四十八錢也

【累計】金五十四萬五千八百七十

總計金七十萬八千百六十圓三十七錢也

皇軍慰問金

二圓六十六錢也▲五圓五十七錢京城清涼國民學校一年西嶋光子▲八十圓六十二錢京城府新町大內內妓供一同

【日計】金八十六圓十九錢也

【累計】金十四萬七千九百六十四圓六十一錢也

府內防空監視隊

【累計】金一萬四千二百二十三圓十錢也

『府民號』へ六萬七千餘圓

西部町會聯合會

百萬愛國班員の飛行機『京城府民號』に寄せる愛後府民の赤誠は數多い美談を生んで獻金の實を結んだが、西部町會聯合會では五萬圓の獻納金を目標に努力してゐたところ目標額を遙に突破、六萬七千餘圓にもなり府總力課を通じ獻金手續きをとつた

『新聞日本』移轉

新聞日本鮮滿支總局は今回京城古市町一八ノ三二に開局從來の京城支局も同時に同所に移された、總局長は湯原光之助氏である

話題特急

☆……武裝する府內電話といつてもダイヤルが臨戰體態になるのではない、府內の本局電話機、增設電話機、私設交換機內電話機など全部で約二萬五千個の電話機に『大東亜戰爭下重要通話が輻輳するので一般通話は極力節約しませう』と記したビラを付けて通話するごとに一般の注意と自覺を狙つての傍らざる本音

☆……非難の聲をまともに受ける中央電話局では昨年十月開局豫定の東分局の運用に違算を生じ從つて『何番へ』の應答が依然遲延してゐるが四月一日には無二無二開局するといふ

☆……東分局が開局すれば光化門局內から約千五百名の加入者が收容されるので幾分は緩和されようといふ

偲ぶ仁川沖の海戰

目擊者座談會

【仁川にて孫田特派員】二月九日こそ、永久に忘られぬ日露戰役の發端、仁川沖海戰記念日である、暴戾たる露國がアジアの一角を包んで蹂躪の野望を擬し、今にも雷鳴り渡らんとする空氣が感ぜられつゝあつた三十八年前の今月今日、大陸、半島の侵略を企て暴慢、傍若無人ぶりを露した露砲艦ワリヤーク、コレーツ二隻を血祭りにあげたのが即ちこの日である、時局移り世の變轉極まりなく全世界制覇を夢みる米、英の策動を前に、いま天人ともに許すべからざる人類の敵米英擊滅の聖師を進めて、轟々しく八紘の理想を顯へるのも、卅八年前のけふ、仁川沖に露艦を擊滅した我勇士らのその子、その孫であるのだ、とこに海の日本、勝ち戰の誇りと海のつはものの父が、祖父が血もて彩られた歴史の一頁、日露戰役〝仁川沖海戰〟を戰果輝く東亜聖戰下に迎へる第三十八回記念日におくる

出席者
波多野良藏
古田新治
長野茂樹
西原梅太郎
宮本貞吉
武藤馬之助（本社仁川支局長）

一發必殺、我が砲術

海戰僅か四十六分で敵懾伏

武藤　けふ九日は仁川沖海戰記念日に相當するのでその當時目擊された皆さんのお話を拜聽するのも聖戰下に有意義と思ひまして、お集りを願つた次第ですが、どうぞ御遠慮なくお話を願ひます。當時仁川になたロシヤ人のお話を西原さんにお願ひします

西原　日露戰爭前から仁川に入り込んだロシヤ人たちは飲食店、花柳などを荒し飲んでも食つても代金を拂はないといふ橫暴ぶりで西瓜の食ひ逃げから喧嘩をはじめ當時の居留民さんと內地人たちが小月尾島に逃げる奴を石ころをもつて追つかけて、大分怪我人をだしたことがありましたが、實に始末におへない奴らでした

武藤　當時大阪商船にをられた古田さんは如何ですか

古田　昔から『アジヤの空は曇りがち…』といふ頌があつたくらゐで、ことに日露戰直前までは巷間にいろんな流說が飛んで、當時仁川の居留民間には口にこそ出さないが不安な空氣が漲つて大阪商船でも朝鮮航路は危險だと全部中止を命ぜられてゐたところ、二月八日夕御用船から日本軍艦〝千代田〟が入港するからランチを用意しろといふので、一しよに行つて見ると〝千代田〟が姿を現し、つゞいて〝高千穂〟〝淺間〟が御用船を率ゐて入つて來る

それからは全部移乘し敵艦ワリヤーク、コレーツを前に巧にどんく陸軍上陸に成功して我等居留民たちはお酒と御馳走で大いに兵隊さんを歡迎しました

長野　いまこそ京城が全鮮の首都となつてゐるが、その當時は郵便局も電報局も何も彼も仁川の出張所となつて郵便局などは實に立派なものでした、その當時外務省から仁川郵便局に打つた宣戰布告の電報を配達が二回も持つて行つたが船がないのでそのまゝ歸るところを英國艦が信號で知らしたことがあります

九日の朝いよく瓜生艦隊長から『本日正午を期し港外に出づべし、若し應ぜざれば各國軍艦の退去を請ひ武力をもつて見えん』といふ嚴重なる命令書を敵艦コレーツに送附したことを知り街中の居留民が敵艦の動靜を注視してゐるうちに、拔錨され港外八尾島沖には我が軍艦淺速、高千穂、新高、明石、淺間、千代田の七艦が陣形を整へてゐた

そのときワリヤークを先頭にコレーツの敵艦が八尾島東方を迂回しながら戰鬪旗を高々と掲げたと見る間に、我方でも戰鬪旗を掲げ、約七千メートルのところで先づワリヤーグからどんと一發火蓋を切れば我が千代田、淺間がこれに應酬してつぎくに砲火を吐くといふ物すごい海戰だつた譯です、この時が二月九日午前十一時五十五分でした

古田　この時こそ天佑を……させ、全日本人の意氣を濠らした

長野　この海戰を見た自分の位置によつて全部違ふ譯ですが私が見たのでは猛烈な敵艦の砲擊に反して日本の軍艦はなかなか擊たなかつたのです、ひとりで山の上でどうもじれつたくてならなかつたんです

宮本　相手のやうに盲擊をせずに一發々々命中させるから、やつぱりそんなに見えるんですよ

長野　やつぱり日本の砲擊術は昔から優れてゐるんですね……

波多野　海戰僅か四十六分間にして艦つぱらと甲板、後方をさんぐやられて敵艦が港內に逃げて來たのはひる一時ごろでした

西原　それから轟々々の響が海と空からあがつて天地が引つくりかへるやうな騷ぎでした

長野　擊沈された敵艦から小月尾島にあがつた敵水兵が黑山をなしてゐました、その時日本では全部捕虜にする積りだつたのを佛國艦が中に入つて全部沖まで連れて行きました、これを見て日本でなかつたんですね……

古田　陽が西に傾いてことさら惡かつた、この日の夕暮ワリヤークは火災を起しコレーツは小月尾島の火藥庫に放火、艦隊は自爆して大音響とともに爆沈され街中の窓硝子が割れ、陸には夥しい人間の肉片や破片が空から落ちるなど大騷ぎでした

宮本　それを敵艦が日本居留民に砲擊したのだとびつくりしたのです

波多野　この戰爭が終つてから仁川に水道が出來る、發電所が出來て急速に發展したのですよ

長野　卅八年前仁川沖には米、英、佛、伊艦がずらりと並び一方に敵艦が我に屈服するとき、孤立不利の立場にある日本が勝つとは誰も想像だにしなかつたことであらうが、その日本が堂々と勝ち今日はまた全世界を向ふに太平洋を制覇するのです、あれだけ制壓することは強い日本の誇りといはねばなりません

寫眞＝我が砲擊に忽ち轟沈する露艦コレーツ號

感冒 扁桃腺炎に
三十分しつぷ薬
デルモライツ

藥用 ダイナー クリーム
ニキビとアレ肌に
効めの速い藥用クリーム
東京・築地　ダイナー本舗

中風　ちうきで
…のフルイ手足のシビレ舌モツレ等でお困りの方へ…
無代進呈
東京市…

健康増進
強壯補血　ニユートン
全國有名藥房販賣

◇內務省甲種規格品◇
◇朝鮮總督府推薦品◇
東產式　耐火　木材
京畿道特約店
東產式耐火木材京畿道販賣所
京城府…　電話龍山（４）一七四二番

地球鉛筆
製図用鉛筆ノ生命ハ
特許 電解 滲透法

東宝
銳く人間愛の苦鬪を描く
婦人公論所載 映畫化
吉屋信子原作　八木隆一郎脚色　千葉泰樹演出
全映畫界の呼物
白い壁畫
高田稔　入江たか子　花井蘭子　立花潤之助　月形龍之介　他實力映畫陣　絕對配役
近日封切　東寶若草劇場

生徒募集
官認　昭和中等學院
◎商業部
◎中學部
京城府…

昭和十七年度新設見込ノ附置 地理、博物科教員養成所生徒募集
水原高等農林學校
試驗期日二月二十八、九日

內容目次
社交と式辭挨拶　日常生活と法律　日々の手紙　契約書の書き方　洋服の着方　和服の着方
金貳圓五十錢
東京　東京書院

●ハガキにて申込次第（實物）を送本す。

慢性胃腸病に
アルス胃腸薬

地方配給所至急設置
各道廳所在地ニハ道一圓配給營業所ヲ設置ス
各郡廳所在地ニハ郡一圓地方配給所ヲ設置ス
御希望ノ方ハ二月十三日迄御希望設置場所ヲ記入シ至急提出ヲ乞フ（決定十八日迄）
咸南、平南北、黃海、忠南道廳所在地營業所ハ決定濟配給商品ハ全部專賣特許品各種
◎土肥素天下の一ホルモン肥素製造ノ素
◎ガソリン石油代用洗滌液及燈火用切削油代用液
◎興亞ベルト興亞パイト南洋產カラオベルト
◎セメント代用輕セメント◎石ケン代用粉末濟
◎苛性曹達代用洗濯液◎強壯劑健勇
京城府吉野町一丁目二六
◎興亞特許品朝鮮總配給所
電話本局四六九三番
振替京城九〇〇一番

債券株式 投資研究 報國證券時報 呈
有價證券業 冨士屋債券株式會社

菊田家御用達
ニシヤマ
電話251

工員緊急募集
一、求人者　日本製鐵株式會社清津製鐵所
一、就業場　咸鏡北道清津府
一、採用條件
一、待遇
一、福利施設　社宅、合宿舍、其ノ他設備アリ
一、詮衡方法
咸鏡北道清津府
清津職業紹介所

痔に安くて良く効く
內外痔核・痔瘻・痔出血
裂痔・脫肛・いぼ痔等
小松痔退膏

完成されたる養毛整髮料
本質的に毛質をよくする椿の精に強力養毛素を含有してゐます
金鶴ポマード
野村商店

父良卓儀豫て病氣療養中の處藥石効無く本日午前九時四十分遂に永眠仕候間生前の御厚誼を拜謝致此段謹告仕候

昭和十七年二月八日

京城府…町二丁目一〇八番地

嗣子　菊田一卓

親族　同

同夫

体育厚生

府縣對抗(スキ)は 樺太軍が初制覇
第十二回神宮體育大會閉幕

【東京電話】第十二回明治神宮國民體育大會冬季大會スキー競技最終日は畏くも總裁高松宮殿下の台臨を仰ぎ八日青森縣大鰐町で折からの白雪飛れ狂ふ悪條件を克服して文字通りの眞摯敢闘絵巻を展開した、總裁高松宮殿下には終日諸競技を御熱心に御覽あそばされ御機嫌麗しく午後五時四十六分大鰐驛發御歸還あそばされた

この日競技は午前中に飛躍、正午から繼走、女子大廻轉が行はれたが飛躍は悪條件に祝祭利かず各選手悪戦苦闘裏に頗る多く番狂はせを續出した、繼走は早大と樺太接戦となつたが早大第三走者山田よく奮闘小野田を抑へて久しぶりに覇権を獲得した、府縣對抗は樺太軍最終日の奮闘物凄く一躍二十五點を取め二十七點で輝く初制覇を遂げ女子大廻轉では北海道小樽市が男子も凌ぐ度胸と技術を示し再び栄冠を擁つた

かくて午後四時敢闘三日間にわたる全競技を終了午後六時から大鰐國民學校において閉會式を擧行、全員國歌奉唱、聖旗を奉還して第十二回明治神宮國民體育大會はここに大團圓を告げた

△飛躍競技
1小原正己(札鐵)(五七メートル、五五メートル)2久保(明大)3脇本(小樽)

△繼走競技
1早稲田大 三時間〇分十七秒(奈良、菊池、山田、岸村)2豊原鐵道(A)3秋田林友

△女子大廻轉競技
1市岡香代子(小樽市女)四分三十五秒四2久保(小樽高女)3小泉(秋田大館女)

△複合競技
1宮見(明大)(日大 四二一、六(四二一七、五飛二〇四、一)2坂田(豊原鐵)3佐藤(大泊中)

△府縣對抗飛躍
1小林一夫(樺太)二〇五、三2岩本(樺太)3渡邊(東京)

△府縣對抗複合
1坂田時人(樺太)四二三、六2郷戸(新潟)三八五、七、3山口(樺太)

續

△府縣對抗繼走競技成績
1樺太、2秋田、3北海道

△府縣對抗女子大廻轉
1北海道十四分二十七秒六(市岡、久保、白岩)2秋田3青森

△府縣對抗得點ならびに順位

樺太	(合計)二七	順位一
北海道	〃二三	〃二
青森	〃二一	〃三
秋田	〃一四	〃四
群馬	〃一二	〃五
新潟	〃七	〃六
長野	〃七	〃七
埼玉	〃六	〃八
東京	〃四	〃九
岩手	〃二	〃一〇
山形	〃二	〃一一
宮城	〃一	〃一二

ワツクスが悪く失敗
孤軍出場の小島君語る

【大鰐電話】神宮スキー第一日長距離競走少年組に半島の期待を擔つて孤軍出場した小島隆君(二〇)は元山鐵道員で樺太、北海道をはじめ雪國の諸強豪に伍して堂々の敢闘を續け、スキー操作も鮮かに半島スキーの眞價を發揮したが、戰ひ利あらず敗北を喫したが最後のゴールまで眞摯な態度で走破し切つた健々しさは敗れたりとはいへ見事な試合ぶりであつた、同君は語る

朝鮮と違つて雪質が悪く非常に弱りました、それでも第一關門まで相當調子よく行きましたがワツクスが悪く失敗してしまひました

終始敢闘を悦ぶ
朝鮮代表スキー選手團 阿部總監督談

【大鰐にて白村特派員發】朝鮮代表スキー選手團阿部總監督は語る

わが代表選手は積雪の關係で今年は大會の豫選が出來ず銓衡主義により推薦された精鋭であるだけに相當活躍が期待され中でも飛躍の安藤、木村、大島の壯は昨年札幌大會に出場した經驗ずみの選手であるから堂々たる闘ひ振りをみせるであらうと期待されてゐた、然るに安藤、木村は遂に姿を見せず棄權の止むなきに至つたことは本大會の主旨よりして誠に遺憾であつた敗れたとはいへ壯、小島は積雪に惠まれず準備の練習が出來なかつたにも拘らず最後まで堂々と闘ひ拔き強き傳統をもつ樺太北海道、青森には降したが本大會の主旨の通り必勝の信念を以て終始敢闘してのち已むの精神を發揮し體育奉公の實を擧げ北の護り半島體育界に範を示したことは參加選手が少かつたにも拘らず偉大な力のあつたことを悦びたい

全鮮女子體錬 冬季氷上大會

朝鮮體育振興會主催全鮮女子體錬冬季氷上大會は八日午前九時から京城漢江特設リンクで擧行、第一部(四、五年)では最高點三六で京城第一女、第二部では三三・五點で龍谷女がそれぞれ優勝、一六〇〇米繼走でも一部では一高女(三分三二秒)二部では龍谷女(三分三三秒)

心身を錬成し 献身奉公の實踐力を増強せよ
石田厚生局長が表明
體育振興會結成準備會上席

既報=いよく十四日朝鮮神宮大前に於て結成式をあげる朝鮮體育振興會の結成準備委員會は七日京城府民館で開かれたが、席上石田厚生局長は決戰下同振興會の一般國民體育指導理念に關して次の如く要綱を表明した【寫眞は石田厚生局長】

▲方針 大東亞戰爭下二千四百萬半島同胞の我等個人的體錬の確保増強を期し國家的要請の内外的の情勢に鑑み内鮮一體の理念に基き高度國防國家體制に即應するが如く半島における一般國民體育の振興を圖り半島皇國臣民の心身を錬成し獻身奉公の實踐力を培ひ以て戰力の增強を期す

▲要領 自由主義、個人主義ありしオリムピック至上主義等の傾向ありし從來體育觀念を一掃し我上の新體育方針に透徹すること◇我等の身體は有事生命奉還の日に備へて錬錬を怠らざること◇心身一如の訓練たること◇一部少數者に限局せらるゝことなく普く體育を實施し體力の向上に努むること▲家庭等の別なく普く實施すること▲一日の運動量は大筋群使用の運動を少くとも一時間たること▲男子にありては國家の要求する一定限度の體力の獲得に維持に努むること▲男子に於て特に必要なる體力は次の通りとす敏捷性、持久力、懸垂力跳躍力、投擲力、打撃運搬力◇女子における體力は健全なる母體の育成を主眼とし男子の如く一時的に大なる體力を要するものを避け持久性、耐久性の涵養に努むること◇健全なる母體育成の爲女子體育に一層の力を注ぐこと◇體育運動競技の體力增進精神涵養の效果と共に健全なる厚生運動として慰安娯樂となり國民に明朗性を附與するものなるも之等效果の期待する濃度は一に依りて相違あるが故に男女性別、年齡、體質、時、所を考慮して之が適正なる選擇實施を誤らざること◇國民體育運動の效果は指導の如何に依ること多く、從來の自由放任の傾向を是正すること◇常に創意工夫を加へて優秀なる體育設備の整備充實に努むると共に勤勞奉仕に依る體育設備の施設を圖ること◇一般國民大衆に對する體育運動技術並に精神及び道德に對する指導者を養成し優秀なる體育運動指導者の確保に努め須く質指揮によりて國民體育の健全なる發達を圖ること◇體育運動に依る訓錬には必ず衞生的考慮を必須條件とすること◇體育運動は國防體育なりとの觀念に立脚し必要なる體育を充實すること

ラヂオ (月)九日

朝 六・三〇體操の大理想(二)文學博士中村孝也▲七・二〇國民の歌、御稜威▲七・三〇戰時家庭の時間▲一一・〇〇國民學校放送お話「日本のしるし」松平正巳

晝 正午マンドリン合奏 東京マンドリン樂團▲一・〇〇朗讀 十堀田一雄▲二・〇〇國民學校放送音樂「進水式」東京市杉並第九國民學校兒童▲四・〇〇(大)戰時國民教育講座、國民學校教師と語る(二)文學博士木村素衞 新しい生活の建設、食生活の工夫(一)醫學博士二十年▲一・三〇

夜 六・〇〇日本物語「神武天皇御即位」(城)長期戰に備ふ小林鑛業社長小林采男▲七・二〇留島武彦▲六・三〇制講話「防空強化促進について」必勝體制講話 總務局長二橋孝一郎▲八・〇〇爭曲「新さらし」落語「惡問文」▲九・〇〇吹奏樂行進曲1「艦夜の辺」2ドイツ民謡集3行進曲「放送日本」日本放送吹奏樂團

第二 午後六・三〇盟邦の友邦(一)獨逸▲七・二〇戰時家庭歌謠指導「大東亞決戰の歌」金谷頼▲七・三〇戰時國民讀本、戰時生活の徹底、永田種秀▲七・五〇必勝體制講話、防空強化促進について(課)三橋孝一郎▲九・三〇初步國語講座金永浞子

歌はぬ勝利 【145】
山中峯太郎【作】 高木清【畫】

歌はぬ勝利(二)

隆子夫人は、公子に手つだはせて、八寸の奉書紙を撒き浄めた。やがて白木の三方に、かはらけ杯と冷酒の瓶と、白の小皿に勝栗を入れたのを乗せ台所から両手にささげて來た。

公子は、それを見て、つゝましい気もちになりながら、ひそかに、

――もう誰も男はゐないのに、このやうな物を、伯母さまは、どうして用意していらしたのかしら。

さう思つてゐると、伯母さまは神棚に燈をあげて、拝禮をすましたあとに、

『隆さん、床の間の前へ……』

と、命令するやうに云はれて、隆は、

『はつ』

かしこまつて、床の間を背なかに正しく坐つた。

『略式ですけれど、お祝ひをいたします』

三方を隆子夫人は、隆の前へ置くと、

『お受けくださいまし』

『……』

隆は、両手に杯をとつた。それに冷酒をそゝぐと、隆子夫人は瞼(?)坐したまゝ、静かにいつた。

『隆さん、どういふ任務でお出でになるのか、伺ひはできませんけれど、今度の戰には、主人も、そして七郎も、征つてをります』

――戰死された森少將、所那されれた七郎も、大東亞戰の前線に参加してゐる。

これを、隆も信じてゐたが、隆子夫人に訊かずにゐられなかつた。

『小母さんは、七郎を、おゆるしになつたのですか』

『ゆるすも、ゆるさないもありません。七郎は現に、出征してをります』

『は、さうです』

『そのお杯を、おあけくださいまし』

『は。……』

隆は、かはらけに酌たされてゐる冷酒を、一気に飲みほした。三方へおかうとすると、隆子夫人は上から更に注ぎ入れて、

『七郎の代りとして、おあけくださいませ』

『……』

隆は杯の中を、ジーッと見てゐたが、

『七郎として頂きます』

と、いふなり、これを一気に飲みほすと、杯をおきながら、

『小母さん、隆には御承知のやうに、母がありません。今、七郎としてこの杯をいたゞきました。今日から隆の母になつてください』

決然と、顔をあげて云ふ隆に、

隆子夫人は、うなづいて、

『何もわからない母ですけれど、隆さんを七郎と同じやうに、實は今日までも思つてきました。この三方も、あなたのために支度しておいたのです。きつとお出でになる日があると思つて』

隆は、顔に飛血すると、『そのお心を頂いて出て行きますしかし私はこの際新しくお母さんになつて下さつた方に何一つお盡しすることができません。これだけが殘念です』

『そんなことがあるものですか』

隆子夫人は、まるで七郎に云ふかのやうに、慈しみのこもつてゐる眸いろのまゝ、

『お國のために盡してくださるのが、家のために盡すことですもの、私的な気づかひは、およしなさい。十分にお働きになつてね。闘つていらつしやいとは、いひませんけれど、何よりも體に氣をつけて、あなたは腕がわかるかつたのですから』

『體には氣をつけます。自分の體ではないのですから』

――われは誰の子、みんな大君の子

公子は、これを思つて、

商業登記公告

〇株式會社朝鮮製鋼所(取締役辭任)昭和拾七年壹月九日京城地方法院[illegible]

〇合資會社京城[illegible]昭和拾七年壹月九日登記[illegible]

〇株式會社北鮮合同電氣[illegible]昭和拾七年壹月拾參日登記[illegible]

〇朝鮮物産株式會社[illegible]昭和拾七年壹月拾日登記 大邱地方法院

無病家庭を ハリバで 創れ

京城寶塚劇場
愈々十三日マデ
燦く ハーケンクロイツ
獨逸國防軍宣傳中隊撮影 樞軸結盟映画大會
「オリンピア」の感激に「勝利の歴史」の昂奮を加へて此處に又々還逸國策映畫の凱歌 京城百萬府民必見の一大記錄篇!
同時上映 伊空軍の偉容 ファシストの翼 日活提供 海軍軍樂隊
特別應援出演 林正博とその樂團 勤皇 「國民の誓」 六曲 城寶音樂挺身隊 城寶挺身合唱隊
十一日(水)紀元節は早朝九時半開場
學生・お子様大歡迎

下痢便通に實に良く効く カトウ 百毒下し
胃痛、腹痛ならすぐに効く カトウ コロダイン
皮膚病一切に特効のある ハウトハウト液
伊勢 四日市 加藤秦松堂

大陸劇場
九日公開
ノマ ラリ ナ・イ オエ ンゲ ボ・ポ ダ・ド 主演
水なき海の戰ひ
田中絹代 佐分利信 横山準 森川まさみ 主演
清水宏監督
女医の記録
名匠清水宏が詩魂を傾けて新しき劇映畫の分野を拓く! 人の魂を搏つ激しい情熱の映畫傳!

屠れ米英我等の敵だ 進め一億火の玉だ!
東萊郡守 房村敬之助 / 東萊郡廳
東萊職員一同
東萊米穀精組合
東萊産業組合
湖南銀行東萊支店
佐川産業組合
東萊精米所
ヤマ精米所
機張漁業組合
大本魚寺
慶南米精所
東萊公立中學校長 宇野鬼…
東萊邑長 打越常…
東萊高等女學校長 竹谷中…
慶尚南道會議員 朴金吉浩
三和精米所
東萊糧穀組合配給所
東萊郡坊面城内 朴孟杓 半洋靴店 李鍾淑

戰果輝く皇軍の武運長久を祈る
慶南居昌
居昌郡廳
居昌邑事務所
居昌興業株式會社
居昌繁榮株式會社
慶南自動車株式會社
合資會社三宅組
柴崎重治
松山武義
文外科・齒科・醫院
居昌自轉車小賣商組合
居昌面事務所
加祚春秋會

第五回決算公告(昭和拾六年拾貳月拾九日現在)
貸借對照表
西鮮化學株式會社

商業及法人登記公告

次の戰局はどこか
◎聯合艦隊司令長官山本五十六大將はどんな人か
◎比島ダバオ開拓の大恩人の奮闘實記
◎前線御馳走部隊の從軍報告(山岡莊八)
◎飛行機の爆撃、雷撃はどう行はれるか
◎飛行機はどこまで、高く、早く、飛べるか
◎南方の資源すでに日本の手にあり!資源戰爭は必ず勝つ!
◎マレー・比島・ビルマ・蘭印の資源、産業、人情、風俗の實際報告(引上同胞四氏)
◎電氣、食料品、經濟的な使ひ方の實例
◎十二月八日、米國朝野の狼狽ぶり!
◎報國債券で一萬圓當つた人たちはどんな様子をしてゐたか、何に使つたか
キング二月號にあり
此外、小說、落語、漫才等澤山。大評判、お早く 定價五十錢、書店にあり。

美耳鼻科 醫學博士 美日祐 京城府仁寺町一一七 電話光③三七一〇
洋服地裏地の仕入
包皮整形外科 朝日性病科
旅館
生徒募集 菅沼タイプライター タイピスト募集
花柳病専門
産婦人科 醫學博士 橋本吉藏

特別案内
雜件 外務 軍犬 貸家 電話 軸物 婦人接客係募集 日東ホテル 小西商店 機械旋鑛係募集 京城職業紹介所 女子事務員募集 朝鮮放送協會
雇人 交換 女中 小使 女子 社員 主婦

喜樂舘 春ひらく 王從無上
京城獨占封切 國技大相撲(後半戰) 十七年春場所
京日文化
漫才大會
朝日座
沈清傳
東洋劇場
君よ共に歌はん 滿月狸武士
桃花劇場
起ち上る蒙古 思ひつき婦人 魔粧蜘蛛鞘
新富座
漫談大會
第一劇場
太平洋斷じて護る 八十八年目の太陽
中央劇場
京劇 航空映畫週間 舞ひ上る情熱
城寶 海軍軍樂隊 林正博とその樂團 ファシストの翼 燦めく鈎十字
和信 女教師の記錄
空の少年兵 戰況ニュース 純情二重奏
明治座
熱砂の誓ひ 日華親善 歌謡ショウ
東寶若草劇
日本ニュース 文化映畫 裁く水戸黃門
城南劇場
女醫の記録 水なき海の戰ひ
大陸劇場
晴小袖 夢みる娘 速報ニュース
浪花舘